朝鮮日報
夕刊特刊合六面
發行所 朝鮮日報社

社說
難產中에잇는獨逸內閣

一

「로카르노」條約이 獨逸議會에서 壓倒的多數로써通過되고 따라서 關係諸國代表者는 十二月一日倫敦에잇서서 右條約에正式으로調印하게되엿다 正式調印하기前부터獨逸總相「루렐」氏는「로카르노」條約만正式으로 成立되면 곳總辭職을決行하겟다는것을 미리聲明한바잇섯다 果然獨逸政府는 豫約한대로 倫敦서條約을調印하고 도라오면서 곳總辭職을斷行하게되엿다 그리하야大統領「힌데불그」元帥는 곳그것을聽許하고 首相「루렐」氏로하여금 新內閣이就立될때까지 繼續視務하기를 請囑한바잇섯다 그리하고 곳新內閣의組織에着手하엿다

二

新內閣은 아즉完成되지못하고 左往右往하고잇다 獨逸서만일內閣組織만簡單하게되다면 大統領노릇하기는 참으로 누어서 떡먹는것갓다고도할수잇다 그러나獨逸大統領은이點에잇서서 퍽苦心하지아니하면 아니되는處地에잇는터이다 英國皇帝다던가 米國大統領은이點으로보아서 퍽便한地位에잇다 누구나다아는바와가티 英國에서는 勞働黨이發生하기까지에는 純然한二黨制度이엿섯다 自由黨이아니면 保守黨이고 保守黨이아니면 自由黨이 內閣을組織하게된다 그것은總選擧時에발서 作定이되는것이엿다 總選擧時에 多數를어든黨의首領이 內閣을組織하는것이 不文의成規가되여잇다 그러나 勞働黨이發生하야 三黨이鼎立하여잇다고하더라도 問題는 두黨이內閣을組織하겟느냐 或은한黨이單獨으로內閣을組織하겟느냐하는簡單한問題에지나지못한다

三

米國에잇서서도共和民主兩黨이對立하여잇고 또他國의內閣의首班의地位에도相當한大統領은一次選擧되면 四年동안은何等의掣肘업시 國政을處理할수잇는故로 달은나라에서와가티 內閣組織의問題도이러나지아니하고,다맛個個人의國務處理官吏의人選이잇슬뿐이다 그러나 獨逸에잇서서는 佛國에잇서서와가티 政黨關係가매우錯亂하고 또佛國과도달은點은 戰敗의後를이어서 國民의氣分이매우鬱憤한바잇슴으로 政黨의軋轢이더욱甚하고 더군다나帝政派의跋扈이甚하야 建設的事業에對하야 協同해나아가기가더욱困難한處地에잇다 事態가이러함으로 一次內閣에變動이생기면 新內閣을組織하기爲하여는 大統領은참으로남이알수업는 苦心을만히하는것이普通이다

四

今番의獨逸內閣辭職은 獨逸國民黨이 「로카르노」條約에反對하는態度를取하고 그出身의三大臣을內閣으로부터退出케한에 直接基因한것이엿다,今番의「로카르노」條約은 獨逸現下의狀態에비최여보아서 참으로避할수업는일이라고 할수잇다 그럼으로 獨逸國民黨도「루렐」內閣에잇스면서 그것을助成하엿섯스나 獨逸이「알사쓰」「로렌」兩州를 永永佛蘭西에讓渡하고 다시奪取할意思를抛棄한다는것은 그들로서 그選擧民에向하야 바로말할수업는바이엿다 그럼으로그들은 條約이成立된後에야 反對하는態度를取하게되엿다 또그것도社會民主黨도그에贊成하야 獨逸國會에서批准될것을 알엇는까닭으로 그러하게된것이다 만일社會民主黨이나 그에反對하는態度를徹底히 聲明하야 「로카르노」條約의運命이 獨逸國會에서危殆하게되엿드라면獨逸國民黨은 그와가티反對하는態度를 取히取치못하엿슬것이다

五

十四日의「나우엔」發電은 內閣組織을 民主黨首領「코흐」氏에게 委托하엿다는것을來報하엿다 그동안에 이委托은「루렐」氏에게 갓다가 同氏가成功하지못함으로다시 中央黨을지나서 畢竟은民主黨으로간듯하다 民主黨으로內閣組織의任務가도라가게되엿다는것은 今番에는 社會民主黨을內閣에參加식히기爲한것으로볼수잇는데 社會民主黨과獨逸國民黨은同一內閣에參加할수는到底히업고또 新生內閣의重要한使命은「로카르노」條約을實行하는데잇는터인데 該條約에正式으로 反對하는態度를取한 國民黨이새로組織될內閣에參加할수업는터이오 또獨逸人民黨에서 內閣을組織한다더라도 從來의關係上 社會民主黨을그傘下에두기는어려울것이오 또中央黨으로말하더라도 그中의右翼은社會民主黨에對하야 好意를가지지아니한故로 畢竟「루렐」內閣에黨으로서는參加하지아니하엿고 또 社會民主黨과가장接近한處地에잇는 民主黨에게로 그任務가 가게된것이다

六

그리하야 民主黨首領「코흐」氏는 「루렐」總相을 그財政長官으로하고 「쉬트레제만」博士를 다시 外相으로하기로하고 組閣에着手하엿다고한다 그러나 果然同氏는 그에成功할수잇슬런지? 現在獨逸政界의分野로써보면 社會民主黨으로부터獨逸人民黨까지를網羅하면 議會에잇서서能히多數를制하야 基礎가鞏固한內閣을成立할수잇스려니와 다맛問題되는것은 獨逸人民黨의向背如何이다 만일 獨逸人民黨이社會民主黨과同一內閣에서기를不肯한다면 社會民主黨 獨逸國民黨兩左右翼을 除外하고 現在의少數內閣그대로두어臨時로是是非非的으로此兩黨의一時的援助를엇거나 그러티아니하면 斷然히議會를解散하야民意를뭇는수밧게업슬것이다 그러나昨年十二月七日의獨逸總選擧가「또스」案에對하야내린斷案으로보면 今番에設或總選擧를行한다할지라도또한明白한結果를보기어려울것이니 獨逸內閣의組織難은容易하게解決되지못할問題이다

馮軍四個旅團 山海關來援으로
郭氏의勝利는確實
◇…殷汝耕氏談

(大連電) 十五日營口의對岸河北에赴하야郭松齡軍과協議하고歸來한殷汝耕氏의語에依하면馮玉祥軍의郭軍援助는遂히具體化하야十四日天津의東方唐山으로부터四個旅團의馮軍이山海關에來援하야同地方에進出하는李軍을防備하고잇는데郭軍의一個旅團은旣히張軍攻擊에向하엿슴으로郭軍의勝利의確實한것은語할必要도업고又奉天軍의湯玉麟、闞朝璽氏의軍隊도去八日郭軍에게和議를申込하야全히戰意가업는듯함으로右翼及背後의念慮는全혀업다又問題의三十基附近戰鬪禁止에關한日本軍司令官의要求는十四日營口에서手交되엿다第二의聲明한것이업슴으로郭軍도安心하여도조흐리라고思한다

國軍山西侵入計劃
兵力을主家堡에集中

(天津十六日發東方電) 國民軍第二師는馮岳의命에反하야淮德主家堡方面에서山西에侵入하랴는中인대馬廠方面에잇는國民軍은此에因하야全部集中하는中이더라

宋鐵玄指揮下에
國民軍은漸次南下

(北京十六日發東方電) 馮騎兵二旅에게南下를命하야右는京津間의國民軍應援으로말미암아熱河에屯駐하엿든步兵二旅는十三日夜通州에到着하엿는데宋鐵玄이指揮하고잇다더라

日本軍出動後報

佐賀聯隊도出動
爲先一個中隊만이 九州久留米에急行

(福岡電) 佐賀步兵第四十八聯隊第三大隊中一個中隊와將校百六十名은十六日午前三時半佐賀驛發列車로久留米에急行하야滿洲出動部隊에參加하엿더라

出兵部隊日程

(下關電) 出兵部隊의日程은左와如히決定하엿더라 大村步兵第二大隊福岡步兵第二大隊久留米旅團司令部는第十七日午後五時下關發의高麗丸同六時發의新羅丸으로釜山에向할터이며又右兩船에搭載치못한部隊는同十一時出帆의對馬丸과共히混乘 久留米特科隊는十八日發御用船信濃丸으로門司發釜山에向하고中野電信隊는十九日午前의濟南船으로出發

派遣軍經費 八十萬圓
大藏省은諒解

(東京電) 今回의滿洲派遣軍費는約八十萬圓의豫算으로大藏省의諒解를得하엿더라

日陸戰隊上陸
領事館을保護

(北京十六日發) 某處着電에依하면十五日에更히日本驅逐艦으로부터陸戰隊五十名을上陸하야領事館附近을警戒하고잇다더라

關釜運輸連絡
一般準備整頓

(釜山電) 滿洲方面의動亂으로因하야日本은畢竟出兵을斷行하엿는대右出動部隊는久留米師團步兵四個大隊、砲兵二個中隊、工兵一個中隊、騎兵一個中隊、工兵一個中隊、近衛師團의電信隊、自動車隊의小部隊、朝鮮軍側으로부터步兵二個大隊、砲兵二個中隊로上記各隊는一齊히緊張하야出動準備에忙殺中인바此의輸送에伴한關釜間海上及朝鮮線은全部準備가整頓되어十七日의入港을最初로十八十九의三日間에大體의輸送을完了할터인바關釜間의輸送은御用船以外에關釜連絡豫備船인高麗新羅의二船을配하야此의任務에當케하라고目下兩船은下關에繫留中이라한다又日本으로부터出動하는兵員數는詳細치못하나約三千名에達하겟고其他馬匹軍需品의輸送이多數이며釜山陸軍運輸部出張所、憲兵分隊、朝鐵營業所等은係員의總動員을行하야陸軍運輸部出張所長田中中佐憲兵分隊長高木少佐古川朝鐵釜山運輸事務所長等은部員을督勵하야各般의準備에遺漏업기를期하는中이더라

普通選擧
施行令精查

(東京電) 樞府普選施行令精查는全文의質問을終하고十五日午前十時부터樞府事務所에穗川議長以下樞府側만參集하야逐條審議에入하야

一、不在者投票의範圍에關한件 不在者投票는船舶二十噸以上의乘組員에限定할或은未決拘留者에對하야投票를許可하면病人、旅行者와如한도此를許可할事

二、點字投票는盲人에限하야此를許可할事

三、新法으로서表示된選擧運動費限定에關한規定罰則에關한件等의諸點에對하야各委員의相當한異議가잇섯고亦修正意見도出하야未決한대로正午에散會하엿더라

奉天에創立된
우리少年會

奉天에잇는우리어린이들을爲하야멧멧有志가少年會를組織한다함은旣報한바어니와去十一日午後七時부터市內西塔長老敎禮拜堂에서創立總會를열고發起人側李尙燦君의司會下에趣旨說明을비롯하야諸般順序대로會를進行한바數三少女의口演과아름다운唱歌遊戲며全昌煥君의자미스러운童話等으로大盛況裡에閉會하엿는데本會의組織은一般的으로好感을주엇슴뿐아니라압흐로더욱完美하고日新하기를企待한다하며同夜에다시委員會를열고同會모든어린이들을專任으로指導할女敎師一名을聘請할것과來十八日에創立을自祝하는意味로歌劇大會를開催할것을議決하엿는데同會의各部委員과顧問은如左하다더라

事務委員李允成 學藝部委員朴永煥 討論部委員金海宇 救濟部李尙龍 遊樂部委員金昌煥 顧問林演澔 高內請 金涼貞 梁士寀 池錫模 白永煉 金在賢 會計 金周榮 金義宗 孫武 金東渙女史 李雨霖女史(奉天)

民族을侮蔑한
東京의三省堂
全國的輿論喚起決議
金泉少年會에서

金泉少年會에서는去八日同會事務室內에서第十九回委員會를開催하고左記事項을決議하얏다더라

◇決議

一、東京三省堂編纂인普通學校高等小學校第五學年後半期用全科正解自習參考書中地方第七七頁敎方參考欄中朝鮮人家屋을侮辱한것은朝鮮民族을蔑視함일뿐아니라어린學生들에게猥褻的思想을敎化하는것임으로認하는同時同編輯處에警告文을보내며全鮮的으로輿論을喚起하야相當히此를膺懲하며非買同盟을勵行할일

二、江景公普校訓導南廷瑄에게警醒文을發付할것

三、江景相愛少年團에激勵文發付의件(金泉)

……錯당을말하야所長은一官半解의斷도업시도리혀不快한反感等이잇서서非難이자못만타더라(熙川)

江界에
釀造會社創立
釀酒組合總會에서決議

江界釀酒組合에서는全郡十八面에散在한二十個所의酒類製造業者를合하야株式會社를組織코저去九十兩日間邑內에서臨時總會를開催하고總株數는七千株一株五十圓拂資本金三十五萬圓의釀造株式會社를組織하기로決議하고會社의重役을選擧한바被選된氏名은如左하다더라

◇重役

社長島須雄吉 專務取締役樂瑞金昌洙金錫台 監査役金利昇尙金 八與金允楠(江界)

如何한集會던지
今後는絕對禁止
理由는上府의命令이라고

晋州靑年會에서는去十三日同會에서臨時總會를召集하엿든바晋州警察署에서는委員長姜景仁氏를同署에呼出하야今後는如何한集會던지絕對禁止한다함으로同氏는禁止하는理由를質問한바何等의理由도업고다만上府의命令이라고하며終是許하지안함으로同會에서는不得已總會를延期하엿는데一般은無理한壓迫에憤慨를不勝한다더라(晋州)

郵所設置出願
平昌郡珍富面에서

江原道平昌郡珍富面은道內有數한地方으로通信機關인郵便局所가無하야商業者는勿論地方人士一般이非常遺憾하던바面內有志及旅蒼郡道岩面有力者三十餘名이連署로總督府에郵便所設置許可願을提出하엿다는데許可만得하면經費其他諸般費用은日人細田氏가自擔하야他郵便所에遜色이無하도록設備하겟다더라(平昌)

刺網數千手紛失
試驗船碇泊으로
明太魚도多數히損失
新浦漁民의憤慨陳情

咸南新浦附近海岸에서는數萬漁民이海產物로써生命을삼아오던바今年度漁業試驗勸業丸七八隻이漁業의根據되는新浦에碇泊하고漁業에着手한結果一般漁業界의損害는刺網을紛失한것이數千手를算하게되엿다하며따라서明太魚도多數히損失되야一般의非難과憤慨가極甚하야地方漁民은當局에陳情하얏는데水產技手「長野」와鮮岡二人이只今實地에出張하야事實을調査中이며今番決裁를보와不合意하게되면直接道當局에陳情書를提出하기로計劃中이라더라(新浦)

進明學校에
科學儀器寄贈
群仙勞働會에서

咸南利原郡東面群仙勞働會에서는群仙進明學校에左記四百餘圓價格의物品을寄贈하엿다더라

▲世界大地圖七件▲衛圖五件▲理化學實驗器(利原)

元山勞靑總會

元山勞働靑年會에서는去十三日勞働聯合會樓上에서第二回定期總會를開하고細則修正及其他重要事項을討議하얏다더라(元山)

間島頭道溝
女子靑年臨總

北間島頭道溝女子靑年會에서는第二回總會를去月二十八日頭道溝靑年會館內에서開催하고任員을選擧하고左記事項을決議하엿다더라

◇任員 會長金洙順 副會長崔堅信 正書記李信國 副書記崔今子 修養部長金蓮實 部員崔今子 李信國 音樂部長林貞媛 部員權鴻奮 金榮順 社交部長尹仕卿 李溫順 尹亨淑 財務崔堅信

◇決議 女子夜學經營에對한것 女子社會向上運動에關한것 女性團結에努力할것 討論及講演을隨時開催할것 女子向學心을促進케할것(間島)

非難만흔
鎭川郵便

忠北鎭川郵便局은大正十年에郵便所로變更된以來配達區域을六區로分하고야每區一人式指定하야每日六七里以上을分傳케함으로다數밧게配達치못하는同時에日暮來付라는附遞을三四枚式으로傳하기가例事요五六枚式書信을모아서配達케되는터인데近間에는前보다配達夫一名을減하고서도貸金은日當金七十錢에不過함으로配達夫도非難이만흐며出入口長明燈에點火치아니하야往來人의失足이頻頻할뿐아니라立關內에도點燈치아니하야書類送達과金錢交換이非便하며또어린아이로하야금五十錢을주어서五厘切手百枚를사와본즉二錢切手百枚를바다왓슴으로도로가서誤

啄木鳥
投稿歡迎 十四字 五十行以內 住所氏名明記

山雨欲來風滿樓
忠南靑陽

◇지난十日의事이다 忠南靑陽邑에서는禮山行自動車가出發하라할際에師弟間서로눈물을뿌리면서 참아떠나지못하는一種劇的場面이잇섯스니 이는그곳普通學校에서數年心血을注하다가이번贋德普校로轉勤한訓導君을送하는光景이엿다 참으로人情美의發露인感激 그것이엿다

◇만흔新聞報道에依하야各地에서蜂起하는現代的流行病인同盟休學또는師弟間軋轢을 들어아는事實에比하야前述光景을目睹할째에 그누가異樣의感이無하라 此一專히僑君의德化가그러식힌바임은 更히贅言을待치안는다

◇그러나當時實景을 目睹한여러사람은無言中 以心傳心으로 어린生徒의胸中에무슨徹天의恨이깁히着根되여잇슴을卽覺的으로感應된바이잇스니 그는어린弟子가敬愛하든「스승」을보내는惜別의悲哀以外에 『朝鮮사람이기째문에當하는 무서운서름』이라는外來刺戟이잇슴이엿다 아-나는여긔에서戰慄할만한事實인外來刺戟그것을具體的으로말하지안는다

◇靑陽普通學校는年來참으로平和로운學園이엿다 內部에잇서和氣靄靄하엿슴은勿論이요對外에잇서學父兄또는對地方各團體及其他에外지何等反目惡感이無하엿스며 모든問題는諧笑和樂中에서解決하여오면서「어린이」의天眞을붓도둠으로써오직일삼엇슬뿐이엿다

◇이러하던學園이今春以來로는特히新任校長田中君을中心으로一種形言키難한低氣壓이떠도는것을살필수잇는것은厭然한事實이다 實로山雨欲來風滿樓의感이잇다

◇대강傳하는바 例를들으면田中君은赴任初事業으로年來校舍이重疊하던 普通學校對小學校의 學校林問題를 勇斷스럽게解決하엿는데 解決要點은普校林五坪對小校林一坪으로서交換키로하엿다하니大膽田中君은普校를爲한敎員인지小學校를爲한校長인지 또는小學校林은日本人이라는「푸레미야」가부른줄로생각할인지그의意思를解키難하다함이地方의輿論이다

◇其外에地方의實情에背馳되는態度를取하며校內의平和를攪亂하는等田中君으로서心機一轉하야從來의態度를改하지안으면靑陽普校를爲하야不遠將來에不祥事가生할가함을念慮한다는것이地方父老의心理인것을말하여둔다(一學父兄)

四個月이나經營된
間島女夜學中止
理由는最初屆出이업섯다고
領事館의吹毛覓疵

北間島頭道溝女子靑年會主催로設立된女子夜學은以來四個月間市內一般有志諸氏의後援으로良好한成績을得하엿스며夜學生四十餘人이熟心工夫하던中靑天霹靂으로뜻밧게當局에서中止命令을하엿다는데그內容은夜學設立初에設立屆를當局에提出하지안헛다는外닭으로中止하라함으로女子靑年會에서는말하기를當初靑年會許可手續을할時에總則內에夜學討論講演이라는項目이잇섯슴으로設立屆를하지안엇스나그것이잘못이라면只今이라도다시設立屆를提出하겟다하고곳設立屆를當局에提出하엿스나總當局에서는諒解하지안코女子夜學이必要치안흠으로當分間中止하라함으로萬般哀乞하다가不得已夜學을中止하엿는데夜學生四十餘名은工夫할길이업서彷徨하는中이라더라(北間島)

學年延長運動
靑蝦公普

金堤郡靑蝦公立普通學校에서는從來四學級으로一般學生修業上만흔障碍가됨으로이를實現하도록學父兄과一般은去十一月三十日同面事務所에서面有志會를開催하고面長張基燮氏司會下에左記事項을決議하엿다는데配當한延長經費는별로이徵收된것도不少하다더라

一、從來四學級을六學級으로延長하되經費一千四百圓中七百圓은面戶別割等級에依하야一

金堤中學支部
聖德面에設置

全北金堤郡聖德面에서는金堤中學期成會支部를設置하고자去八日同面事務所內에面民大會를開催하고同面에도支部設立할것을可決하고卽席에서金堤中學期成會聖德面支部創立總會를열고左記役員을選擧하엿다더라

支部長姜東曦 財政委員任冀溥 幹事任祥溥 洪性浩外二人 贊助員洪應杓 崔景烈 李在甲外九人(金堤)

元平線
起工期는明春

十五日夜着任한大村鐵道局長談에據하면平元線工事着手期는來春早初부터할豫定으로旣定年度額은百五十萬圓으로削減되야多少平元線年度劃建設費에影響되나來年中에는八九十萬圓程度의工費로平壤으로부터十哩內外의敷設工事를確實遂成할豫定이라더라

靑松衡平總會

慶北靑松衡平分社에서는今般慶北第一支社長金慶三氏靑松觀察을機會삼아位置不便한分社를同郡眞寶로移轉하고臨時總會를開催하야任員을選擧한바其氏名은如左하다더라

◇任員 分社長黃石伊 總務兼財務金四中 書記黃鳳萬 評議員許方佑外五人(眞寶)

南川講舍輪奐
有志의熱誠으로

京義線南川驛前南川講習所는一般市民의協力으로大正九年春期當地天道敎堂內에創立하고此에對한經費는市內一般穀商으로부터實得하되每一包一錢의割合으로一年總計十五包千五百圓豫算의義助金과其他學生의月謝金으로經營上下今것別支障이업섯스나敎室이傾覆케되얏는데一般은매우念慮하던中今秋期四百餘圓의豫算으로重修에着手하얏던바一般이完備되고面目이一新케되엿는데此에對한經費는一般有志義捐의力이라더라(南川)

東北勞盟
發起人會禁止

元山勞働會에서는去十五日東北勞働聯盟發起人會를銘石洞勞働會館에서開催하라고屆出하얏던바去十四日午後에治安維持法第二條에依하야그趣旨의開會를禁止하엿슴으로形式上屆出을取消하엿는데大會經過報告가잇슨後道後事項은準備委員會에一任하엿다더라(元山)

新浦六臺間
道路修繕計劃

咸南新浦와六臺間道路는數年前부터修理코저하얏스나豫算不足으로着手치못하던바今年道當局으로부터一千圓金額의補助를受하야不遠間修理에着手할터인데千圓만으로는着手하기不能하야地方住民의賦役을加算하야修理에着手할豫定이라더라(新浦)

旌善女子夜學

旌善有志로組織된女子夜學會는去七日旌善幼稚園內에서第二回開學式을擧行하고八日부터甲乙丙三班으로分하야敎授中인데生徒가三十六名에達하야成績이매우良好하며今年에는鄕校財產에서二十五圓의補助를바다經費에도困難이업고學科中에는特히新聞講座目을設하고本報第三面家庭婦人欄에서選擇하야敎授한다는데講師諸氏의氏名은如左하더라(旌善)

◇講師 高濟郁 高宗柱 高明柱 高鍾柱 金玉淵女史

基督少年會創立

義州郡古城面龍山洞基督靑年勉勵會에서는去十三日當地信步學校內童話大會를開催하엿는데本社新義州支局長代理張成棫氏는「욕심만흔호랑이」이란話題로數百聽衆이매우滋味잇게傾聽하얏고繼續하야龍山基督少年會를創立하엿는데當選任員은如左하며會員은男이二十九人女十八人合五十七人이라더라

◇任員 顧問崔靈玉 李基赫 尹瑞穆 張鍾鎬 安鍾鎬 會長安秉禧 副會長李天根 書記金信玉 副書記白行俊 會計張道植 副會計張用觀(新義州)

草梁靑年委員會

去四日草梁靑年會에서는同會館에서第三回定期總會를開하고左記任員을改選하는同時會館建築에關한債務와勞働夜學部設置의件을討議하얏는데同夜學部는敎育部에一任하야來二十日부터開學케하얏다더라

盧明喆 孫策準 趙熙鈺 李鋼喆 李根昌 金秉翰 金鋼鍵 吳漢蒲 李晋文 金成道 愼注星(釜山)

松隅愛球團組織

抱川郡蘇屹面松隅里는抱川商業의中心地로戶口가二百五十餘戶人口一千三百餘가居住하는市場으로아모運動機關이無하던바去六日愛球家二十餘名이松隅愛球團을組織하얏는데任員은團長楊潔夏幹事長李正熙幹事金洛斗諸氏라더라(抱川)

●谷城石谷金組許可 全南谷城石谷面金融組合은去月二十八日附로許可되야十日에創立總會를開催할豫定인바組合長丁玉泰氏理事內藤氏로不遠開業하리라더라(谷城)

海州靑年懇談

海州靑年會에서는年齡制限後新發展策을求코저有志者懇談會를去十三日南本町李圭暿氏家에開催하얏는데決議事項은如左하다더라

◇決議

一、本會組織問題에關한件

二、會館改修問題에關한件

海州의公會堂이라할만한靑年會館하나만은維持하여야하겟다하야卽席에서義捐金을募集하기로決定하고左와如히委員八人을選定하야一任키로하다

勞學六週紀念

慶南蔚山郡上南面吉川里勞働夜學會에서는設立後七年間講師諸氏의熱心敎授로成績이매우良好한바去一日同夜學會創立第六週年紀念式을擧行하얏는데李圭千氏의趣旨說明과男女學生의唱歌가잇섯고餘興으로劇外지興行하야大盛況을이루엇다더라(彥陽)

東下俱樂部創立

平北龍川郡東下面有志靑年들은去五日에當面公立普通學校內에서東下俱樂部創立總會를開催하고李昌楠氏司會로左記事項을決議하얏다더라

◇決議 今年內로紀念講演會開催의件

◇委員 委員長金麗柱 文藝部長金基鉉 部員李哲奎 運動部長金麗翰 部員文履夏 庶務部長李昌楠 部員文履浩 會計金麗翰 文履浩 書記李哲奎 文履夏 評議員文奎碧外十八人(楊市)

龍興改修期成會
執行委員會決議

果報=龍興江改修에對하야同期成會執行委員會에서는去十三日永興郡洪仁面會議室에開會하고陳情書作定委員은李命燮氏執行委員長은指定委員中永興鄕守任覲宰氏로定하야諸般事務를委員長에게一任한後同十九日에다시同會所議員大會를開催하기로하엿다더라(永興)

新里萬城間輕鐵

數個年부터工事를하던明治鑛業株式會社安州炭坑에서新里萬城間輕鐵은去十四日을期하야竣功이되엿는데十四日에는不炭이馬車로二萬가到着되엿스며그의따라宴會가有하엿다고한다더라(萬城)

大田川護岸工事
明春에着手할터

今夏水災로因하야破潰된忠南大田川의護岸工事는大田面의申請으로道土木課에서計劃中國庫로中에서八千圓의補助를밧기로內定하고大田面에서約一千六百圓을支拂하고地方費에서若干의補助를請하야計一萬圓의巨額으로明春부터工事에着手하리라고

永興織物品評會
去九日부터三日間

咸南永興은機業의適當地로頗히全鮮에有名한곳인데機業組合에서는去九日부터三日間織物品評會를同郡機業傳習所內에開催한바出品總數百三十七點內에受賞者는四十三人이고特等의褒章은宣興面劉炯只氏라더라(永興)

大田의桑棉品評

大田郡農會에서는來十八日午後一時부터同面聯合會에서桑園及棉作의面聯合品評會를開催한다는바桑園品評會에서는個人의入賞과優良한洞里에는優勝旗를授與한다더라(大田)

●農產物品評會 黃海道平山郡寶山面主催로去十三日同面事務所에農產物品評會를開하야觀衆이數千에達하얏스며同十四日에賞品授與式을行하얏다더라(南川)

南下市場新設

全南長興郡南下面에는市場이無함을一般民衆의遺憾이더바本面長朴熙文氏의熱心으로今番에認可를受하야陰本月十一日에市場開市式을擧行하얏다더라(長興)

●下南水組工事落札 下南水利組合第一回復舊工事入札을去十日本組合所에서行한結果京城小寺組에서八萬四千四百圓에落札되야方今着手에準備中이라더라

◇寸鐵◇

【金堤】◇金堤郵便所에서는每日配達하여야될白山面區域郵便物을十餘日만에一次式配達한다고受信人의非難이만타고已往이면一個月一次式하는것이면郵便所로는엇더便하겟지?

【靑陽】◇定山面小作人은爭議가생긴後道知事의말로잘解決하야주마는것을듯고手舞足蹈하더니近日에至하야다시不安을늣긴다고解決은잘된것인데小作人만不利한모양인가

【[illegible]】◇大地主의苛酷한執賭로小地主外지그것을模倣하야小作人이못살디경이라고草綠은한빗이겟지

The Korea Daily News.

Seoul, Korea, Thursday, Dec. 17th. 1925.

THE COUNTRY OF YOUTH. (III)

By Insup Chung.

The girl went to all the fish market but she could not find a single carp, for it was winter, and all the rivers were frozen. Then she went to the river to catch a carp for herself, but to her grief the whole surface of the river was frozen over and she was quite at a loss what to do. She could never made a hole on it and kneeling on the cold ice, her tears began to fall and melt a little spot in the ice, till at last it became a hole. Affected by the helpless crying of the poor girl, all the carp in the river jumped out of the hole to see what was the matter with her. Among them was a golden-headed fish shining brightly with all its silver-coloured scales. But when she caught the fish it looked at her with such piteous eyes that she could not make up her mind to condemn it to death. So she threw it back into the hole, and then picked up other carp and hastened to the house to cook it for breakfast, as she was very hungry.

"This half scorched rice at the bottom of the iron pot shall reward you for your labour," snatching the carp from her like a cat, the stepmother gave her the remains of their breakfast. "You ought to have come long ago," she said, turning white with rage, and already beginning to turn over in her mind what task she could now give the girl to do.

"Now go out and pluck the tender green lettuce. I will cook it for dinner. Go at once, with a big bag and so than fill it full!"

Again the poor girl's face was wet with tears. She was left outside on the field alone, while the others, in which fine garments, were warming themselves within doors. When she reached the valley, she found rough sharp rocks covered the ground under the white snow, which troubled her so she could scarcely walk. She sat down and began to cry. The air seemed to be full of knives and darts, her breath was almost frozen on her lips, and she was so stiff and numb that she could only gasp. Then she saw a brick house in the distance, under a big pine tree, and she hurried on hoping to warm herself there, with the bag still under her left arm.

少年國(三) 鄭寅燮

健康의向上.精力의充實
ホシ胃腸藥
藥은호시
胃腸에障害가有하신분은即時治療하시요健康하신분이라도恒常此藥을離치마시옵소서
胃腸藥호시는藥은자의이름이 다시 其現著效한能은今에更히말할도치아니합니다
星製藥株式會社 東京·大阪

新義州高普紛料解決
스파이학생되학으로

신의주고등보통학교(新義州高普)데오학년생도 김린이(金麟伊)가학생의스파이노릇을하엿다고 동교사학년생을 비롯하야 삼오학년까지 동요되엿다 함은 이미보도 한바어니와 지난칠일 오후일곱시경에 부형측으로 모모오륙명이 각학년대표 열사람식을 시내선천려관(宣川旅館)으로 취집케하고 견괴

김린이를 희생시키지안토록하라는 교섭이잇섯스나 학생측으로서는 그학생을갈키터 공부케하는것은 전염병자와 가티 잇는것 과한가지로 만흔자녀를 위하야 부모된자로서 그런디명자인 자식을아무리 사랑하기는 하겟지마는 반드시 피병원으로 다려가야 맛당하다는 레를들면서 그렇게가자못 맹렬하얏슴으로 또 그교섭도그만수포로 돌아가고말엇스며

학교당국 으로서는각학년의동요가 전혀오해라고 강케자복서에도장을찍으라고하지 아니한 교장이 스파이를사용한것으로인해한 의 답변이잇슬뿐 이엇는데그후로 지금까지 그학생에게 버하야 아모런처결이 업섯슴으로 학생들은 학교당국의 태도만주목하여 오든중 지난

십사일에 십일월삼십일부로김린이의퇴학이 락망고가학교게시판에 붓게되얏는데 이에대하야 학교당국으로서는 채덤부(採點簿)와 기타 여러가지학교용지를훔쳐간것이라고퇴학을 시킨것이라더라(신의주)

長岡農場에서 小作人을救恤
다시추송을한다
원망하든남어지에

경긔도김포군(京畿道金浦郡)에잇는창강식산회사 김포농장(長岡殖産會社金浦農場)에서 금년수해로 수확이업는 토디에서한 두홉씩이라도 무리한 소작료를징수한다하야 일반의 여론이비등하다함은 이미 본보에 보도된바어니와 그후동농장에서는 군당국과 교섭한결과소작료는 일부면제하는등 각방면에 양해를어더 문데는무사히 해결되엿다는데 동농장에서는금년에 소작료(小作料)로 수입된벼 이십삼석과 모밀, 열일곱섬을 지난십사일에 부근소작인 사백여명을 동사무소로소집하야 매두한말식 평균분급한후 점심까지 대접하얏슴으로 일반소작인들은 그농장의후의를 츅송한다더라(김포)

貧民을爲한 救世軍의美擧
시내각처의빈민고아를 위하야여러가지를시설

구세군(救世軍)이 조선에생긴이후 이래수십년간을두고 사회에공헌함이만흠은 누구나 아는바이어니와 이제구세군의 빈민구제(貧民救濟)시설은한층더주밀하여저서 동대문본영(東大門本營)의건넌편이층에 오십여명의수용소와 그외에 락원동(樂園洞)과서대문(西大門)에식당을두고일반(一飯)에 오전식 으로제공하며 일방사관(士官)으로하야곰시내의빈민을됴사케하야수용하는등 또는현품(現品)을급여(給與)한다는데빈민아동에 대하야는 북아현리(北阿峴里)유아「홈」으로수용케한다는바 이에대하야 시내남대문통(南大門通)이뎡목 소림원륙(小林源六)씨는 동정금으로일금천원을보내엿다더라

松坡災民에게 高彦牧師同情
리재민들은감격

지난 여름홍수에송파(松坡)가 전멸을 당하고가락리부근(可樂里附近)으로 이전하엿다함은루차보도 한바어니와 송파리는본래빈한한 동리로 근근히생활을하여오든중 그혹독한 홍수에가장즙물을 모다류실하고 벌건 몸만간신히 살어나서군면 당국(郡面當局)과 각 사회의 구제를 바드며 로동을하야그날그날을 지금까지 지내왓스나요사히에날은

정정치위 가는데벌반구제도업고 로동조차 할곳이업서서 근일에는 매명하로오전식의생활비로 반수가량은 지내고그중에도 수십호는 가옥도건축할힘이업서 토굴(土窟)을 파고지내나 먹을것도업고 입을것이업서서 출입도 못하고지내는 현상은참으로 볼수업는중에 이소식을드른 경성장로교회 목사고언(長老教會牧師高彦)씨가 상황을됴사키위하야동리

가가호호 를방문하고그중에김경옥(金敬玉)에게돈십원을주면서 눈물을 검치못하고도라갓때에 당디교인들을 자긔에게로 곳오라고하야 의복과신발을 보내주엇슴으로 당디청년회임원들이 극빈자 칠십여호에분배하여주엇는데 당디 리재민들은 안씨에게 감사 함을마지아니한다더라(송파)

學窓을바라고 逃亡한女子
전북남원에서

전북남원읍내쌍교리(全北南原邑內雙橋里)에거주하는 량경수(梁慶洙)씨의 영양량모(梁某)(一六)는 상당한가뎡교육은 바덧스나 이사회의진운은 다시사회교육을 밧지아니하면 장래에 원만한 가뎡을 이루지못할 사람으로나서 사람 다운생활을 할수업다고 간히애원하니라 다른바잇서 금년봄에 사랑하는 부모의품을 떠나 화창을향하야 가던중 임실(任實)에서 부모의 인솔로 집으로도라온일이 잇섯는데 그뒤에다시 배우지못한이 세상을 비관하고 자살(自殺)코저한일이 잇다가 발각되여케지 되후 긔회만엿보다가 또다시구든결심으로 지난십일일 아츰에 오리상거되는향교동에서 전주행 자동차를타고 학창을향하야 도망하엿다더라

昨夜南山町에火災
원인은실화인듯하다하며 손해는수만원가량된다고

십륙일오후여섯시경에시내남산뎡삼뎡목칠번디「다다미」수선업하는미천수삼(尾川壽三)의집에서 불이이러나서 소관본뎡서원을비롯하야 부근각소방대의 총출동으로 동六시 사십오분경에 겨우 진화하얏는데 권소사호반소삼호에 이르럿스며 한동안그부근일대는 혼잡을 이루엇섯는바원인과 손해는 방금됴사중임으로아직자세히알수업스나실화인듯하며 손해는수만원 가량되리라더라

補化學院後援會 音樂舞蹈盛況
과동연료비가 준비되얏다

시내가회동에잇는 보화학원(市內嘉會洞補化學院)에서는 과동연료(燃料)준비가부족하야 여러가지에 곤난으로 지나든바동학원후원회(同學院後援會)에서는 조곰이라도 보조하기위하야 동학원회주최로 룡산청년회(龍山靑年會)룡을청년회(龍乙靑年會)금뎡청년회(錦町靑年會)광활청년회(光活靑年會)사개청년회원으로가극(歌劇)무도(舞蹈)연극(演劇)등을 시내룡산 개성좌(市內龍山開城座)에서 지난 십사일 십오일량일을두고 흥행하엿다는데 수백의 관람객과동정에넘치는 긔부금도 잇섯고특히광활청년회(光活靑年會)김영종(金永宗)씨의열렬한축사가잇섯고 소년소녀들의 자미잇고흥미잇는 극등으로 웃음을마치엇다는데 동학원에는 현재틀질문데로대단 곤난하게 지내는중이라 하며특히심종현(沈鍾鉉)씨의로력으로 오날까지는 근근히지내엿다는데 금번에 수입된금액으로는 금년과동석탄비에 보태여 쓰리라더라(고양)

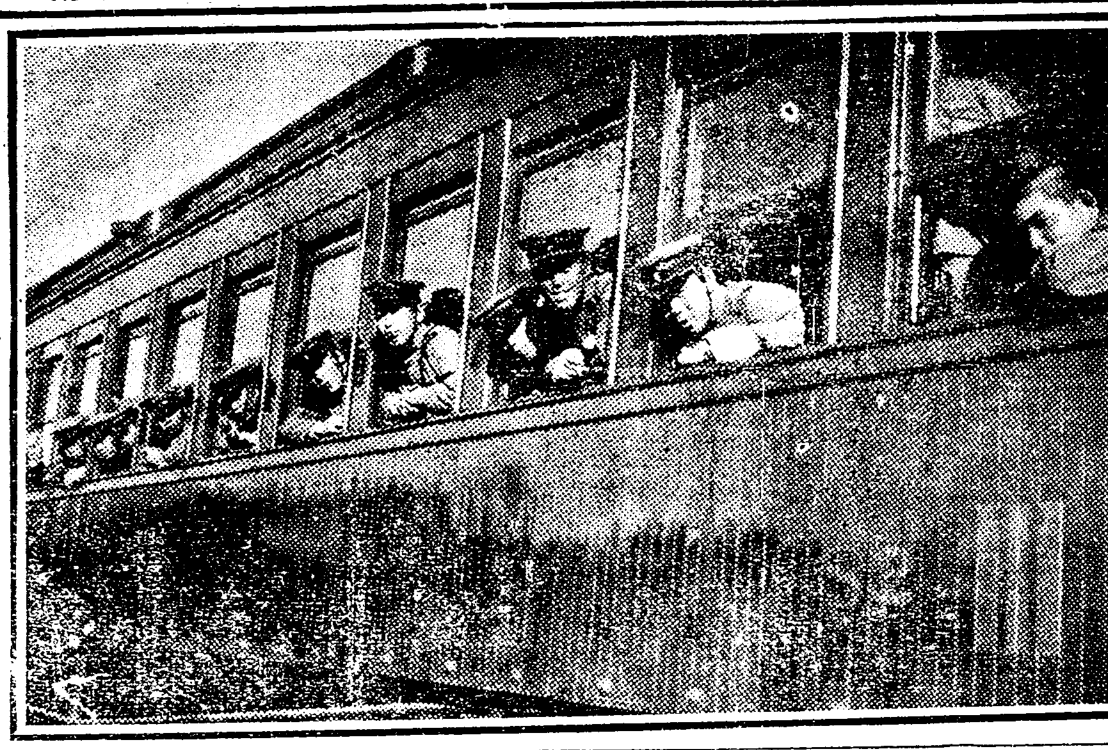
◇야포병대출발광경 (작일오후두시룡산역에서)

理事銃에同僚重傷
탄환든총을소제하다가

충남연기군전의금융조합(忠南燕岐郡全義金融組合)에근무하는오재완(吳在琓)은지난십일에 사무를보다가돌연히 총에마저두다리에중상을당하얏다는데그자세한내용을드른건대 동조합에리사로잇는 서야(西野)가 탄환(彈丸)너흔총을 생각지못하고무심히소제하다가그리되엿다는데일시시내가 큰소동을 이릐키엇다하며 전긔오씨는 방금대뎐병원(大田病院)에 입원치료중 인바약십일간이면 완치가 되리라더라(조치원)

郡當局失態로 漁場問題紛糾
해결은즉시되얏다

지난십일일 오후다섯시경에 양양군 강현면전진리(襄陽郡降峴面前津里)에서는 청어긔장(基場)대부입찰문데로인하야 어장권리자 김동긔(金東琪)씨와 강현면 어업계당국자사이에 일대분쟁이 잇섯다는데 그자세한내용을듯건대 전긔김동긔씨가 대정십일년 십일월륙일에 동면전진리와 정암리두경내에잇는 청어긔장두개소를 총독부로 부터후일그면에서완전한

어업조합 이조직되는때 또는그긔디의소재디가엇더한어업조합구역으로편입되는때에는 그긔디를어업조합에환부한다는됴건을 부치어허가를바더가지고종래로사용하야 왓섯는데 지난십일에와서 강현면 어업계장(漁業契長)으로부터 돌연히 그긔디두개소에대하야 대부 입찰공고를각면에보내고지난십일날 오전십이시 경에 양양부근의어업자 수십인을 모하노코계약보증금을 백분지십으로 하게하고 즉시 대부입찰을시행할여할 지음에이사실을비로소알은김동긔씨외수인이강경히항의를데출하기를 이어장은 어업조합이창립되면 양도 하기로 된것이오결코 어업계에다가는 양도하기로된것이아니라고주장한즉 어업계당국자는 할수업시 입찰을중지하고 즉시에서긔 리찬우(李璨雨)군을 양양군령에

파견하야 이사실을보고 하고그내용을 알어본즉 군당국에서 이것을 잘못알고강현면어업계장에게 명령하야 그와가튼 분쟁을 이르키노흔 것이라는데 양양군당국자는 창황히 어업긔수소뎐(小田)을자동차로현장에 급파하야 이사실에 관한진말을 변명하고 입찰차로 모힌어업자 수십인과 기타관계자에게 대하야사과까지하엿다더라(양양)

鍾路商街에 景品附大賣出
전황으로인하야 아죽은쓸쓸하다

묵은해를 보내고 새해를맛는세말(歲末)을당하야종로통(鍾路通) 각상뎜에서는 쓸쓸한 우리의상계(商界)에 활긔를 주고자 지난십륙일부터세모대매출(歲暮大賣出)을시작하얏다각상뎜에는 대매출의긔발을 세우고가지각색의 장식과정면이 진렬한 상품은오고가는 손님의 욕심을 쓰을만치 차려노앗것마는 년래의말을 드르면 아직금음이면관계와 불경긔로 인하야 상뎜마다쓸쓸한긔운이돈다한다

連兩日列車殺人
함흥선에서청년한명즉사 경부선에서수도번원한명

십삼일밤 일곱시경에 함흥(咸興)으로가는삼번차가 영흥역(永興驛)을 떠나 약일뎡가량되는룡흥강(龍興江)털교부근에서 영흥군장흥면렴교리(永興郡長興面濂郊里)에사는진호(晉鎬)를치여두다리와머리가부서저서 즉사하얏는데 그청년은 동군순녕면쌍화산리(順寧面雙花山里) 엇던집에잔치를보러갓다가 오든길에 선로로가다가 그리된것이라하며 시테는 영흥서령목(鈴木)순사부장이하의의립회로 친척에게 인도하엿다더라(영흥)

隧道裏에서 번원이참사

지나간십삼일오전여섯시경에대구역(大邱驛)을 떠난 남행렬차가동일곱시 이십분경에 삼성역(三省驛)과남성현역(南省峴驛)사이에 잇는성현(省峴)굴을지날때에 그씨마츰수도(隧道)당번원긔원삼랑(崎元三郞)(四九)이가 굴안을 순시하든중 돌연히달려드는렬차에치여 그만무참하게죽엇는바시테는검시한후가족에게인도하얏다더라(대구)

子婦를相對 親權喪失訴訟
친권의의무를 실행치안는다고

경긔도포천군소흘면고모리(京畿道抱川郡蘇屹面古毛里)리씨(李氏)란 녀자는 그며느리되는 유씨(兪氏)(三一)를 걸어 경성디방법원(京城地方法院)에친권상실(親權喪失)소송을 데긔하엿다는데 이제그내용을 듯건대 전긔유씨는 지금으로부터 십이년전에 원고리씨의 장남권래형(權泰亨)과 결혼하야자녀사형데를낫코 살어오다가 지난십삼년 구월경에 그남편권래형이가 사망한후 자긔가친권자가되엇든바 피고는 그남편이사망한후 얼마지나지 안흔십이월경에 그동리성락은(成樂殷)(二六)과정을통하야 방금 임신륙개월중에 잇슬뿐아니라 전긔성락은과가티 살면서 그자녀들에게조금도친권자의의무를실행치아니한다고소송을데긔한것이라더라

제妻變裝식혀 현금삼십원편취

시내창신동(昌信洞)오백팔십삼번디 삼십삼호에사는김흥식(金興植)(三二)은 자긔안해송씨(宋氏)(二?)와 부와가려우미여가지고 남의돈을 편취한사실이잇서 십사일에 동대문서에 인치되얏다는데 그내용을드른즉 전긔 김흥식은 륙십이불원한 몸으로 본적을황해도에두고 시내방산뎡(芳山町) 일백이십번디 신성긔(申聖新)집에 류하는 신금옥(申今玉)(二四)이가 그룡촌의안해를 구한다는 말을듯고 창신동 오십구번디 류춘경(柳春卿)외오인과 공모한후 송씨를리용하야 지난십일에 신금옥으로부터 현금삼십원을 떼여취한사실이 발각되야 그와가티 치된것 이라더라

日本米子에大火
우편국과민가이십호를 전소한후겨우잡엇다고

십륙일오전 십일시 일본미자(米子)우편국을 전소한맹화(猛火)는 써마츰부러오는 강풍(强風)에불리여 사방으로 연소(延燒)되야민가(民家)이십동을 전소하엿는데 화렴(火焰)은 오후 한시까지 연소(燃燒)하다가 동십분경에야 겨우 진화하엿다하며 손해는 목하됴사중이라더라(하관지국뎐)

孫女까지둔 老婆가逃走
간부를따라서

양주군시둔면신곡리(楊州郡柴屯面新谷里)륙십팔번디에사는 리종세(李鍾世)(四九)의 주백(周伯)는 금년가을부터 동리사는 백오십칠번디 한순복(韓順福)이라는당년사십오세된녀자와간통하야이래동리 사람의 이목을피하야지나다가 날이갈사록 남의눈에발각될념려가

잇슴으로 이를근심하야 자유행락을 엇고자 수일전에 두남녀는 도주하기를 결심한후 리종세는 양주(楊州)금융조합에서 백원을 차용하고동리사람에게 수십원과 마려가지고잇든종중(宗中)돈수백원을가지고 가속에게는 시제(時祭)참례간다고 핑계한후 박간난과가티도망하야 버렷다는데 전긔남자는 륙칠명가속의 겨울살이 량식조차몰수히팔아가지고

갓슴으로 그의가속은장차굼어죽게되여 호구중에 잇스며 박간난은 자녀두명까지 보리고 그런일을 하얏다하야일반은 두남녀를 타매치안는이가 업다더라(양주)

旅館主人의 阿片密賣
사실발각되여 정본경찰서로

시내 화천뎡(和泉町) 일백사십팔번디에서 벽성려관을 경영하는 류순편(劉順片)(二七)이라는 녀자는 전긔려관업을 시작한뒤로 류숙하는손님에게 매음도하고또는 도박까지하여서 려객들의금전을 편취하는 혐의가잇는 까닭에 종종본뎡서에 불려와서 취조를 바덧는데 십륙일아츰에도 동서에불려와서 엄중한심문과 설유를 바덧다는데 그리유는 얼마전에 자긔가경영하는 전긔려관에 류숙한려객으로 원적황해도옹진군부민면 금병리(黃海道甕津郡富民面錦屛里)삼백륙십칠번디 리규성(李奎成)(三?)이라는 사람에게 모루히네를밀매한혐의가잇는까닭이라더라

工業生産高로본 朝鮮人南浦의破滅?
자본금으로사십삼분의일 생산액으로삼분의일이다
數字가表明하는彼我의貧富

정치뎍정복과 경제뎍파멸(經濟的破滅)을당하고잇는 조선사회에잇서는 무엇에나 결코만족을 긔대(期待)할수는업지마는더욱이나 생산방면(生産方面)으로 도라볼때에는 어느곳을 물론하고실로한심한 우리의 현상을아니슬허할수업다 그러면 일즉이 조선사회에서 굴지의 공업도시라고일컷는 진남포(鎭南浦)사회에 조선인의손으로 경영(經營)되는 제조공장이 몃곳이나되며 그들의손을거치어 생산되는년산공작물(年産工作物)의가액(價額)과 그들공장산업자의총자본금이 몃십만원이나 되는지 이제차례를따라 진남포 사회의 조선인과 일본인의 산업상태를 삷혀보자 (번거직공(職工)칠인이상을둔대규모(大規模)의공장으로부터)

	工場數	資本金	年生産額
朝鮮人	一二	六〇、〇〇〇	二六六、七〇〇
日本人	三五	二、五三八、一〇〇	九、〇〇七、〇一二
合計	四七	二、五九八、一〇〇	九、二七三、七一二

이상과가티 조선인의 산업상태를일본인의 그것에 비하게되면 자본금에잇서서는 조선인의 륙만원이 일본인의 이백오십삼만원에 비하야 사십삼분의일에 불과하며 년생산액(年生産額)에잇서서는 조선인의 이십륙만원이 일본인의 구백여만원에 비하야 삼십사분의 일에도 못되는 가련한 수자(數字)로 그얼마나 조선사람의생명력(生命力)이 외래의 일본사람의자본주의(資本主義)뎍침략미테서 희생(犧牲)이되고 잇슴을 웅변으로 가르켜주며 이제또그밧긔 가뎡공업(家庭工業)이라고 할만한다음의

綿布▲靴下▲紙函▲紙袋▲帳鞄▲陶磁器▲金銀細工▲鍮器▲木製指物▲其他木製品▲竹製品▲莞草筵▲天日草製品▲繩▲草鞋▲樂▲笠子▲麻鞋▲襪▲족기▲吐手▲網▲車輛▲船▲淸酒▲燒酒▲濁酒▲醬▲味噌▲麥粉▲其他穀物▲干麵類▲菓子▲富草▲洋靴▲朝鮮靴▲牛脂▲荏油▲胡麻油▲米糠谷

種 소규모(小規模)의 제조업방면에잇서서는 조선인의 생산능력(生産能力)이 과연얼마나 한뎡도에잇는지 제조업자의수와 생산액을차례로 삷혀보면

	經營者數	生産額
朝鮮人	三〇八	四七九、五八七
日本人	一七四	一、四二九、〇五四
合計	四八二	一、九〇八、六四一

으로 일본인의생산액 일백사십이만구천여원에 비하야 그역삼분의일밧게 못되는것을 수자는 표명(表明)하여준다 아ㅣ이 가튼현상은 어느날까지나 계속할것인가 생각컨대 진남포조선인의 산업계는현대의 자본주의(資本主義)의 원측(原則)상으로보아 오늘과가튼 사회조직과 제도아래서는 갈수록 그장래가 암담할것밧게 업다하겟더라(진남포)

鰯魚豐獲
하로밤수천원어치

강원도 양양군대포항(襄陽郡大浦港)에서는지난팔일밤에 눈치 고기 수천원가치가 잡혓는데 김현긔(金顯基)정동운(鄭東雲)홍락현(洪洛鉉)허준(許俊)은만흔리익을 어덧다하며 아직도더 잡힐모양이라더라(양양)

쏘-너쓰五億圓
미국전공업계의

크리쓰마쓰보너쓰 미국흥업계(米國興業界)에서 금년크리쓰마쓰에모든 사용인에게출급될보너쓰는오억원(五億圓)이라더라(나우엔뎐보)

二名青年의 竊盜未遂者
경찰에잡히여취됴중

경긔도진위군북면동천리(振威郡北面東泉里)에본적을둔 박금동(朴金童)(二六)과안성군읍내면도긔리(安城郡邑內面道基里)박경룡(朴景龍)(一九)이란자는일뎡한주소가업시 도라다니다가 지난십일밤 오전삼시에 평강읍에서 요리뎜하는 소경문(蘇敬文)의집에침입하야 금품을도적하고자 돈궤를둔곳에 들어간것을뎡원이발각하고 현장에서 잡어곳경찰서에인도하얏는데경찰서에서는 전과유무를 본뎍디로조회중이라더라(평강)

前科五犯 절도하고또잡혀

주소부정전과 오범의박광석(朴光石)(四九)이는 전부터철제(鐵製)의 장창(長槍)을가지고도라다니며 남의집 판장및흙과고칩 입하야 물품 검취늘컨문으로 삼든자로서 지난십오일에 시내 죽첨뎡(竹添町)이뎡목 고물상(古物商)에서 절취한 물건을팔고잇든중 서대문서원의 손에데포되엿다더라

遊廓男女가 飲毒情死未遂
창기와기부가

대구부팔중원뎡(大邱府八重垣町)에잇는 유곽(遊廓)창기 설복순(薛卜順)(二二)과 그의 정부인 긔유곽기부(妓夫)김긔양(金基漾)(二?)두남녀는지나간십사일오전세시경에 복순의방에서 쥐잡는약을먹고 고민중에 잇는것을업방에 잇는사람이 발견하고즉시대구의원(大邱醫院)의사를 청하야 응급수당을한결과 두남녀의 생명은별로히 관계가업다는데 그원인은 다가튼인생으로 우리두사람은 자유스러운 몸이 못되여 이와가튼 생디옥에서 어죽는것보다 차라리 한로라도 일즉이 죽는것이 낫겟다는뜻으로 그와가티 두남녀가자살코저 한것이라더라(대구)

野犬撲殺중에 八朔孕婦落胎
일반은백뎡을원망

평남룡강군 지운면 안청리서지순(平南龍岡郡池雲面安淸里徐智淳)의 안해 리신실(李信實)(二三)은 지난구일 오전열두시경에 경찰서에서 야견박살하려나온백뎡이 자긔집 부엌문밧게누어잇는 개를쳐죽이는것을 보고놀내여 몃칠동안 몸이불편하게지나다가 마츰내 지난십삼일오후여섯시경에 팔삭된 사내아이를락태하야 방금신고중에 잇다는데 동리이사람들은 백뎡이잉부를놀내게하여 락태까지 하엿다고비난이만타더라(강서)

휘파람

▲경북영양군(英陽郡)에는연초범측자를예방한다는구실로 연초경작자에게 봉지당배를분배하는데 ▲당배피울줄모르는 사람에게까지분배한다고 경작자의불평이만타 전매국의 처디로는연초범측자가 덜 우만흐면 자미는 업슬것이니까 예방에 열중하다는것은 당연한 일일것이다▲그러나넘우예방에 만 지나치게열중하야 경작자의 원망을 산다하면 그것도득책은 아닐것인데? 차라리돈을 더벌어야하겟다는 리유나 표방하면 도로혀 남의의심이나 업슬터인데

假王 〔三四〕
白眼子譯

내가 그자를보내고 우리일행이 오는곳으로 왓더니 내친왕은 『그이는 얼골이 잘도생겻지!』 하엿다 그놈은 내친왕에게무례히 바라다보아서 내친왕이 성이 나지 아니하엿나하엿더니 도로혀 잘생겻다고 칭찬을하엿다 물론그놈이 악한인것은 아지못하고 그리하는것이엇다 내친왕이 말을계속하야 『그사람은 슬픈긔색을띄우엇지요 호상을하노라니까 그러하겟지요』함으로 사마좌가대답을얼른하야 비웃는 소리로 『그놈이 자긔운명도엇지될는지 몰라서 슬퍼하는것이올시다』하엿스나 나는 아모말도업시별궁으로 도라갓는데 사마좌는누구가 따라오지나 아니하나하야뒤에 떠러저잇고 나와내친왕은압섯다 그런데내친왕은 붓그러운 태도로반쯤우스며 『종우스시지안흐시면 울겟서요 무엇에 진로하셧슴니까』 『그놈이 나다려무어라한말에 내가분해서 그렇소』하고거진다와서말우헤서 나리게되니까 나는 고만우서 바렷다 별감한아가나아오며 편지한장을 주엇는데피봉에 아모것도씌운것이업서 의심이 나지마는 좌우간무엇인가보랴고써여보앗더니 『요한이가 이글월을가져감니다 이런에도 왕왕이바와가티 남자의 의형실을 가지시고 이디옥에서 구원하여 내주십소서 이곳은살인강도의 무리만 모혀잇는궁궐이올시다『도향』』이라고일홈을썻다 그편지를사대좌에게 뵈엿더니 세상의모든풍상을 다ㅣ격근 사대좌는 그애걸하는 편지를보고 『그구의허물로 그곳에 왓도』라는 박절한말뿐이엇다 그래서 나는혼자로 그박명한계집을 불상이녁일수밧게업섯다

그날대로상으로 터니노코 말을 모라다녓고 또공작의부하와 이야기까지 하엿슴으로 내가알는다는 핑계는 자연히할수가업서지고마럿다 그뿐아니라내가 나다니는줄을 세상이 알게된후로 궁청에서는 경계를 굿게하고잇다는 랍보가드러왓다 마도향의 애걸은 내가불상히 아지마는 도로 국을 해칫는다하면서 아즉성공치못하엿슴으로 도향이도 구원할능력이업섯다 그밧게도 하로이틀지날수록 나의 본색을경무령에서 알려고뎡탐을 하는것갓고 또 서울장안에서는 새로대관식거행한 일국왕이 너무여러날 정사를아니보고 대궐을뷔여둔다고 여론이 분분하엿다 그러나 만일내친왕도 나와떠러저잇섯드면 여론이 더심하엿슬것이나 다행이 나의문병을왓다가얼마동안가티놀게된것은 백성이 내게대한 비난을 얼마큼느켯다 는바당입도 불구하고 내친왕을 아즉 머무르게하엿다 내친왕과 가티 련애하고노는것을 내가조와하지아니하는것일뿐만아니라 지금은 내가참지를못할만치되엿는데 더구나 석장군이서울서 일부러 나아와서 혼인날을속히 뎡하여가지고 발표를 하자고권하엿다 이런말을 내친왕이내엽헤 안젓슬때에참으로 나는달리 핑계할수가 업서서 두주일후로 혼인날자를 뎡하고 례식은서울 잇는청당에서거행케하라고분부를하엿다 그래서 텬하에발표를하엿더니 일반신민이 모다 깃버하야 천국이 떠들석하고모르는사람이 한아라도 잇섯다면 그는 정말로국왕이 궁청디하실에서 모르고잇섯다

그동안 궁청안의내용은 요한이가왕래하면서 내게 고하엿는대 사흘후에 요한이는 돈생각이 또 나서 겁은나면서도 내게로다시 와서하는말이 국혼을 발표하는 데요한이는 공작을뫼시고 잇섯는데 공작은그긔별을듯고 거문 얼골이 푸르러지며 입에담지못할욕을하엿고 마도향이는 공작이사모하는 녀자가 한아업서지게된것만조와서하엿다고하엿다 그러면서 공작의부하중에 가장 효용한 사람한아이 마도향이를 련애하는눈치를 공작이 보앗다 그럼으로 궁청안에도 아조무사 하지는 아니하엿고 로국왕은병이골수에배히어 조금도 긔동을 못하야 의사를 청하여보엿더니 의사가 노아보내달라고 애걸하엿스나 의사를못드려두고 살려노흐라하야 의사의말로 도향이가간호를 각금한다고하엿다 그래서도향이가 왕을 간호할때에는그녀자를 련애하는놈다려 왕의파수는 보지말라고 하엿다하엿다

요한이는 돈을바더가지고도 나와 가티 잇겟다고하엿스나 그자를 궁청으로 도로보내야 소식을뎡탐할것이고 또 마도향이에게도 내가힘을쓰고 잇다는 전갈을하며 왕에게도 속히 원이드려온다하야 아즉락망한사람이 되지 안케하라고하엿다 의사의진단으로 로국왕이 별다른병은업다하니아마락망이되야말려드려가는 것가탓다 그러고그자다려디하실을엇지드려가느냐무럿더니다리 아래로드려가고궁뎐안에는놈하는중에가업다하며그밧문의열쇠는 공작의부하가가지는데 여섯중에 두놈이죽고 네놈이남아잇슴으로 밤낫두놈식 파수를본다하며 공작은매문드리스며 올흔편방에잇고 마도향이는 외인편방인데 도향이가 방안에드러만가면 문을잠그고 그열쇠는공작이친히 가지고잇다하야 도향이가 도망을하는것도 념려지마는 부하가밧게 침입할것을 예방하는것이라고 하엿다

歯磨(はみがき)는 ライオン
라 이 온

セキ 기침

氣管枝加答兒、肺結核、喘息、百日기침、感冒等의頑固한기침에偉大한參天기침藥을推奬합니다。

參天기침藥은我參天堂研究部서瀨良醫學博士指導下에創見한鎭咳袪痰特効新藥산도이도와同一集成의錠劑올시다。

大阪市立刀根山療養所靑山醫學博士其他學界에權威잇는臨床大家의臨床報告書를無料送呈합니다。

注意

參天기침藥은모루히네、고데인等의麻醉劑又는吐根 세네가와갓흔제포닌劑와 달나서 全혀副作用업시또一劑로서能히鎭咳와祛痰의兩目的을達하는것은本劑創見의要點이올시다。

大阪市北濱壹丁目 參天堂株式會社 振替貯金大阪三六六

參天セキ藥 三日分五十錢、七日分壹圓、送料各二錢
(信用잇는各地藥店에잇소)